

SISTEMUL DE INVATAMANT IN ANGLIA, TARA GALILOR SI IRLANDA DE NORD

Legea precizeaza ca toti copiii care locuiesc in Marea Britanie au dreptul sa beneficieze de un loc la scoala si de educatie gratuita pana la varsta de 18 ani, cu conditia ca educarea lor in Marea Britanie sa fi inceput inainte de varsta de 16 ani, indiferent de statutul de imigratie.

SCOLILE PRIMARE SI SECUNDARE

Scolile primare sunt pentru copii cu varste intre 5 si 11 ani, si au doua nivele: unul pentru copii cu varste intre 5 si 7 ani si unul pentru copii cu varste intre 7 si 11 ani. Unele scoli primare includ si o gradinita

pentru copii de 3 si 4 ani.

Scolile secundare sunt pentru copii cu varste intre 11 si 16 ani.

Scolile din Marea Britanie sunt de asemenea impartite in 4 „stadii cheie”:

VARSTA COPILULUI	STADIUL CHEIE	CLASA	TIPURI DE SCOALA	
5-6	Unu	I	Prescolari	Primara
6-7		II		
7-8		III		
8-9	Doi	IV	Scolari	
9-10		V		
10-11		VI		
11-12		VII		
12-13	Trei	VIII	Secundara	
13-14		IX		
14-15		X		
15-16		XI		

Examene obligatorii

Conform regulamentului scolar britanic, toti elevii trebuie sa sustina o serie de examene obligatorii in functie de varsta lor. Aceste examene sunt cunoscute sub numele de Key Stage National Curriculum Tests.

Lista examenelor:

Key Stage 1 (KS1) - in timpul anului scolar clasa a II-a

Key Stage 2 (KS2) —la sfarsitul anului

scolar clasa a VI-a

Key Stage 3 (KS3) —la sfarsitul anului scolar clasa a XI-a

Key Stage 4 (KS4) —in timpul clasei a X-a si a XI-a

Aceste examene sunt cunoscute si sub numele de SAT (Standard Assessment Tests)

Educatia dupa varsta de 16 ani

Educatia in Marea Britanie nu mai este obligatorie dupa varsta de 16 ani, elevii



avand la aceasta varsta trei optiuni:

- obtinerea unei calificari profesionale (NVQ)
 - continuarea liceului, "Sixth Form", in vederea obtinerii diplomei de bacalaureat (A - Levels)
 - inceperea activitatii profesionale
- Calificarea profesionala NVQ este recomandata celor care doresc sa lucreze in domenii de specialitate precum: turism, industria hoteliera, cosmetica, gastronomie, constructii etc.

In cadrul celor doi ani de "Sixth Form" elevul trebuie sa isi aleaga trei sau patru materii de studiu .Acestea vor fi studiate intensiv, aproximativ 10 ore de curs la fiecare materie, saptamanal. Este indicat ca materiile de studiu alese sa aiba acelasi profil ca si facultatea pe care elevul doreste sa o urmeze. Exemplu, un elev care studiaza istorie, literatura si o limba straina nu va putea sa studieze nu va putea urma o facultate cu profil tehnic. Diferenta intre calificariile NVQ si examenele de A-Levels este ca primele ofera o specializare teoretica si practica, iar examenele A - Levels ofera o diploma echivalenta cu bacalaureatul european.

CURSURI DE LIMBA ENGLEZA

Cursurile ESOL (Engleza pentru vorbitorii de alta limba) sunt destinate celor a caror limba materna nu este limba engleza. In

general cursurile ESOL sunt gratuite si sunt disponibile atat celor care au un nivel incepator cat si celor care au un nivel mai avansat de cunoasere. Durata cursurilor este de aproximativ 3 luni de zile, in functie de nivel si numarul de ore pe care alegeti sa le studiatii saptamanal. La sfarsitul acestor cursuri veti obtine o calificare recunoscuta printr-un certificat sau o diploma. Inscrisurile la aceste cursuri se fac cu o luna inainte de inceperea cursurilor (luna septembrie respectiv luna ianuarie). Cursurile sunt finantate de catre guvernul britanic. Se recomanda sa obtineti toate informatiile necesare de la cel mai apropiat colegiu din zona in care locuiti si sa va inscrieti din timp pentru a obtine un loc disponibil la cursul respectiv. Pentru a va inscrie aveti nevoie de un act de identitate care sa ateste ca sunteti cetatean al Uniunii Europene (pasaport sau carte de identitate). Este foarte posibil sa fiti supus unui test de limba engleza pentru a se stabili nivelul dumneavoastra de cunoastere a limbii engleze.

EFL (English as a Foreign Language) este un alt tip de curs de limba engleza. Costurile unui astfel de curs variaza in functie de colegiul ales. Aveti posibilitatea sa studiatii independet urmand sa achitati doar taxa de examinare. Atestatele EFL pe care le puteti obtine sunt:

- **Cambridge First Certificate** (nivel de incepatori)
- **Cambridge Advanced Certificate** (nivel mediu)
- **Cambridge Proficiency Certificate** (nivel avansat).

Examenele pot fi sustinute de doua ori pe an, in luna decembrie si in luna iunie. Aceste ateste au recunoastere internationala.

Va puteti testa nivelul de cunoastere al

limbii engleze online: www.english-online.org.uk/exam.htm.

IELTS (International English Language Testing System): IELTS este un alt sistem de testare al cunostiintelor de limba engleza. Atestatele IELTS sunt necesare celor care doresc sa urmeze o facultate in Marea Britanie sau sa lucreze intr-un mediu academic.

Cea mai buna metoda pentru a afla daca aveti nevoie de cursurile IELTS este sa contactati Departamentul pentru studentii internationali (Department of International

Students) din cadrul institutiei de invatamant pe care ati ales-o. Fiecare institutie in parte stabileste nivelul IELTS necesar.

Puteti sustine testul IELTS intr-unul din centrele de testare IELTS. IELTS are centre de testare in peste 120 de tari.

Pentru mai multe informatii, contactati The British Council: ielts@britishcouncil.org sau accesati website-ul www.ielts.org



SISTEMUL UNIVERSITAR ÎN MAREA BRITANIE

Marea Britanie se bucura de o binemeritata reputatie internationala pentru calitatea deosebita a invatamantului sau superior. Cele 111 universitati si 60 de colegii de invatamant superior ofera o mare varietate de calificari universitare si postuniversitare, menite sa raspunda celor mai inalte aspiratii. Cele mai multe sunt autorizate sa ofere propriile programe si calificari, altele ofera programele si, implicit, licentele altor institutii recunoscute.

Dezvoltarea Internet-ului a dus la aparitia unui numar tot mai mare de organizatii care pretind ca ar oferi calificari oferite de institutii britanice. Aceste organizatii adopta de regula un nume care poate fi asociat cu o localitate din Marea Britanie si pot avea o adresa postala si chiar una de Internet. Acest lucru poate lasa sa se inteleaga ca ar fi vorba de o institutie de invatamant recunoscuta. De asemenea, taxele de studiu pe care le percep sunt ridicol de mici. Aceste organizatii nu sunt recunoscute în Marea Britanie si, ca urmare, autoritatile britanice în domeniu nu detin informatii cu privire la existenta, si cu atat mai putin activitatea, lor.

COMPARAREA UNIVERSITATILOR BRITANICE

Exista doua feluri în care puteti compara performanta institutiilor de invatamant superior din Marea Britanie:

1. Verificand rezultatele inspectiilor efectuate de [Agentia pentru Asigurarea Calitatii în Invatamantul Superior](#) (Quality Assurance Agency for Higher Education – QAA), care întocmeste rapoarte oficiale pe domenii de studiu si institutii.
2. Consultand clasificariile neoficiale realizate de diferite publicatii. Este vorba de ziarul “The Times”, care publica [The Times Good University Guide](#) – (clasificari

pe institutii si domenii de activitate) si “[The Guardian](#)” - (clasificari dupa domeniul de studiu).

CALIFICARI NECESARE PENTRU A FI ACCEPTAT ÎNTR-O UNIVERSITATE BRITANICA

Toate institutiile de invatamant superior accepta studenti internationali pe baza de competitie. Detalii privind conditiile de admitere pot fi obtinute din prospectul universitatii sau direct de la facultatea de profil (pentru adresele de Internet ale institutiilor; vezi www.educationuk.org). Candidatii internationali trebuie sa aiba calificari echivalente cu examenele de nivel A (A-levels) sau alte calificari acceptate (Bacalaureat International). Candidatii romani nu au nevoie de Bacalaureatul International, deoarece bacalaureatul romanesc este considerat suficient pentru a fi admis de o universitate din Marea Britanie, cu conditia sa fi fost luat cu note mari (minimum 8).

CUNOSTINTE DE LIMBA ENGLEZA

Candidatul trebuie sa cunoasca bine limba engleza. Cele mai multe universitati si colegii vor cere o dovada oficiala a nivelului de cunoastere a limbii engleze. Este recomandat sa aflati din vreme pretentiile universitatilor în aceasta privinta, pentru

a putea sustine un test de limba engleza in timp util. Este vorba de examenele

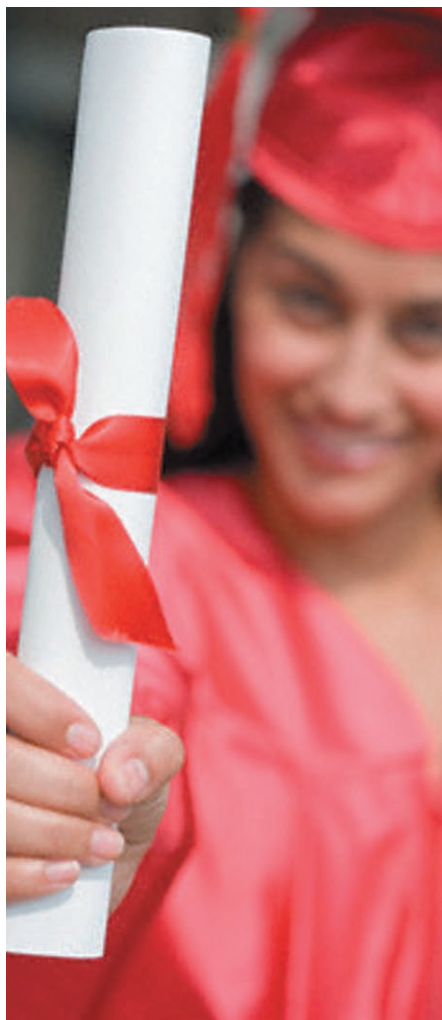

Universitatii Cambridge, la care trebuie sa

obtineti urmatoarele rezultate:

- International English Language Testing System (IELTS) – cel putin 6
- Certificate in Advanced English (CAE) si Certificate of Proficiency in English (CPE) – minimum C

Pentru rezultatele cerute de fiecare institutie in vederea admiterii, vezi <http://www.cambridge-efl.org/>. Aceste teste de limba engleza, precum si alte examene, pot fi sustinute la British Council. Pentru informatii referitoare la tipurile de examene, datele sesiunilor si taxe, vizitati sectiunea Examene a acestui site.

PASI DE URMAT IN VEDEREA INSCRIERII

- Dupa ce ati alcatuit o lista cu programele si institutiile preferate in urma vizitarii site-ului UCAS (Universities and Colleges Admissions Service), consultati prospectele acestora – ele pot fi gasite pe Internet din site-ul www.educationuk.org
- Completati un formular electronic de inscriere UCAS prin serviciul [ucasapply \(www.ucas.com/apply\)](http://ucasapply.com). Pe formularul de inscriere aveti dreptul sa treceti 6 optiuni.
- Inscrierile prin UCAS incep la 1 septembrie al anului anterior anului in care doriti sa incepeti studiile in Marea Britanie (in cazul elevilor, atunci cand intra in clasa a XII-a). Pentru studii medicale (medicina umana, veterinara si stomatologie), precum si pentru Oxford si Cambridge, inscrierile se incheie la 15 octombrie. Inscrierile pentru candidatii din Uniunea Europeana se incheie la 15 ianuarie, iar pentru cei din afara Uniunii Europene – la 30 iunie. Este de dorit ca inscrierea sa aiba loc cat mai devreme posibil.
- Unele programe, precum cele medicale, necesita un interviu, in vreme ce altele (dans, teatru) necesita o auditiie sau (arta,

design) – un portofoliu.

- UCAS procesează înscrierile, informând candidații în legătură cu ofertele ce le sunt făcute de către universități.

STUDII POST UNIVERSITARE

O diplomă postuniversitară se acordă după încheierea cu succes a unui program postuniversitar cu componenta de predare sau a unei perioade de cercetare. Programele cu componenta de predare oferă studenților posibilitatea de a cunoaște mai profund un anumit domeniu de specialitate. Ele pot însemna trecerea către o altă disciplină sau o etapă de pregătire în vederea unui doctorat.

Programele de cercetare presupun îndrumare individuală din partea unui cadru didactic. Accentul pe îndrumarea personală și studiul independent reprezintă caracteristica principală a programelor de cercetare din Marea Britanie.

CALIFICĂRI CE SE POT OBTINE ÎN URMA ABSOLVIRII UNUI PROGRAM POST UNIVERSITAR CU COMPONENTA DE PREDARE

- Master (Master of Arts, Master of Science, dar și masterate specializate cum ar fi Master of Laws sau Master of Education)



- Master of Business Administration (MBA), general sau specializat (vezi MBA în această secțiune)
- Certificate sau diplome cum ar fi PGCE (Postgraduate Certificate in Education), PG Dip (Postgraduate Diploma) și PG Cert (Postgraduate Certificate)
- PhD (Doctor of Philosophy), varianta nouă

CONDITII DE ADMITERE

- Candidatul trebuie să aibă echivalentul unei licențe universitare britanice într-un domeniu relevant. În ceea ce-i privește pe candidații români, licența universitară românească este echivalentă cu un General (Ordinary) Bachelor Degree, ultimul dintre cele patru tipuri de programe universitare din Marea Britanie.

- Să aibă rezultate bune în ceea ce privește performanța sa academică (să fi absolvit cel puțin în clasa a doua de performanță, treapta superioară – Upper Second Class). Pentru absolvenții universitari români acest lucru înseamnă să fi obținut note de minimum 8 în anii de studiu.

- Să dețină un atestat de limbă engleză recunoscut internațional. Este vorba de unul dintre următoarele atestate: IELTS (International English Language Testing System), scor minim 6, CAE (Certificate of Advanced English), notat cu A și B, CPE (Certificate of Proficiency in English), scor C, sau TOEFL, scor 550. Pentru a vedea care sunt rezultatele pe care le acceptă fiecare instituție în parte, vizitați Cambridge ESOL (English for Speakers of Other Languages). Toate aceste teste, în afara de testul TOEFL, pot fi susținute la British Council. Mai multe informații se pot obține de pe site-ul www.educationuk.org.

legii de protecție a muncii. Dacă doriți să înaintați o plângere despre condiții nesigure de muncă sau dacă dumneavoastră considerați că va îmbolnăvi datorită condițiilor în care lucrați, puteți suna HSE pentru a înregistra o plângere. Serviciul este gratuit și dacă este alegerea dumneavoastră, va fi tratat confidențial. Sunați la: 0845 345 0055 sau trimiteți un e-mail la hse.infoline@natbrit.com. Dacă nu vorbiți engleză, veți putea vorbi prin intermediul unui interpret român care va fi pus la dispoziție, în acest caz.

Dacă va întrebați ce este dator angajatorului să facă pentru a vă proteja, vă oferim un scurt ghid mai jos:

- Informații clare și instrucțiuni despre pericolele la care sunteți expus în timpul muncii (sau în timpul muncii altora, dacă aceasta vă afectează), și informații despre cum aceste pericole pot fi ocolite

- Training – făcut în limbaj simplu, interactiv, astfel încât fiecare să îl înțeleagă.

- Trainingul, informarea și instrucțiunile nu trebuie făcute în limba engleză. Dacă nu înțelegeți limba engleză, angajatorul sau contractorul este obligat să vă asigure traducerea. Angajatorul sau contractorul are responsabilitatea de a vă oferi training în așa fel încât să înțelegeți. Asta înseamnă prin intermediul unui interpret român, folosind materiale traduse, filme și alte materiale.

- Masinariile și echipamentul trebuie întotdeauna să fie sigure și să nu prezinte riscuri. Există limite privind zgomotul cauzat de masinarii, care dacă sunt respectate nu dau neașteptat în nici un fel sănătății muncitorilor. De asemenea, totdeauna trebuie respectate criteriile pentru ridicarea greutăților. De aceea există aparate speciale care să vă ajute să ridicați greutăți. Dacă considerați că vi se cere să ridicați o greutate prea mare, trebuie să cereți ajutorul cuiva.

- Locul de muncă trebuie să fie sigur și să nu vă expună prin natură la un risc de sănătate. De exemplu, podelele nu trebuie să fie alunecoase, personalul trebuie să fie ținut la distanță de mașini și masinarii în mișcare. Pentru anumite sarcini de lucru trebuie să purtați echipament de protecție: încălțăminte de protecție, ochelari de protecție, căști. Tot acest echipament de protecție va fi oferit de angajator și este gratuit. Nu trebuie să plătiți pentru el (nici măcar să lăsați un depozit la primire). În același timp este important să cunoașteți legea protecției și siguranței muncii.

Este și responsabilitatea muncitorului să se asigure că lucrează protejat și să nu îi pună în pericol pe ceilalți muncitori. Dacă responsabilul de protecție la locul de muncă vă pune la dispoziție cursuri de training, acestea trebuie urmate, iar echipamentul de protecție trebuie folosit.

Ce mai trebuie să știți?

Dacă locuiți în chirie (fie într-o locuință oferită de angajator, sau de un proprietar de case) trebuie să știți că este responsabilitatea dumneavoastră să vă asigurați că centrala de gaz și boilerul funcționează regulat și sunt verificate anual. Proprietarul locuinței trebuie să aibă un certificat care să demonstreze că boilerul și centrala au garanție și au fost verificate de un inginer recunoscut. Dacă proprietarul nu are acest certificat și nu dorește să vi-l arate, puteți suna la HSE pentru a înainta o plângere la numărul de telefon 0845 345 0055.

Protecția muncii – există ca să vă protejeze

Muncitorii au dreptul să fie protejați de pericole. Dar protecția nu vine singură în întâmpinarea ta. Trebuie să fie administrată și HSE așteaptă de la cei care au îndatoriri, precum angajatori, contractori, agenții și subcontractori, să respecte legislația.



MAGAZINUL PRAHOVA COLINDALE

**187 EDGWARE ROAD
COLINDALE LONDON NW9 6LP
TEL. 07817 413 649**

PRAHOVA

PRODUSE ROMANESTI DE CALITATE

**652 KINGSBURY ROAD
KINGSBURY LONDON NW9 9HN
TEL. 07817 413 649**

MAGAZINUL PRAHOVA KINGSBURY

